

# ESTUDIOS DE ANTROPOLOGÍA BIOLÓGICA

VOLUMEN XII

\*

Editores

Carlos Serrano Sánchez  
Patricia Olga Hernández Espinoza  
Francisco Ortiz Pedraza



CONACULTA • INAH



UNIVERSIDAD NACIONAL AUTÓNOMA DE MÉXICO  
INSTITUTO DE INVESTIGACIONES ANTROPOLÓGICAS  
INSTITUTO NACIONAL DE ANTROPOLOGÍA E HISTORIA  
ASOCIACIÓN MEXICANA DE ANTROPOLOGÍA BIOLÓGICA  
MÉXICO 2005

*Comité editorial*

Marco Antonio Cardoso Gómez  
Patricia Olga Hernández Espinoza  
María Teresa Jaén  
Sergio López Alonso  
Francisco Ortiz Pedraza  
Carlos Serrano Sánchez  
Luis Alberto Vargas Guadarrama  
José Luis Vera Cortés

Diseño de portada: Ada Ligia Torres Maldonado  
Realización de portada: Nohemí Sánchez Sandoval

Todos los artículos fueron dictaminados

Primera edición: 2005

© 2005, Instituto de Investigaciones Antropológicas  
Universidad Nacional Autónoma de México  
Ciudad Universitaria, 04510, México, D.F.

© 2005, Instituto Nacional de Antropología e Historia  
Córdoba 45, Col. Roma, 06700, México, D.F.  
sub\_fomento.cncpbs@inah.gob.mx

© 2005, Asociación Mexicana de Antropología Biológica

ISSN 1405-5066

D.R. Derechos reservados conforme a la ley  
Impreso y hecho en México  
*Printed in Mexico*

## ANTROPOLOGÍA DEMOGRÁFICA



# HIJOS NATURALES NACIDOS EN TRES POBLADOS DE LA REGIÓN ORIENTAL DEL ESTADO DE TLAXCALA (1889-1892)

Natalia Bernal Felipe  
Martha E. Alfaro Castro

*Escuela Nacional de Antropología e Historia*

## RESUMEN

En este trabajo se presenta un estudio de los hijos naturales nacidos entre 1889 y 1892, basado en el análisis de 515 partidas de bautizo procedentes del archivo parroquial de Santiago Tetla, municipio de Apizaco, Tlaxcala, correspondientes a tres poblados: Santiago Tetla, Santa María Texcalac y Piedras Negras; con estos datos deseamos conocer la frecuencia y condiciones en las que este tipo de registro se presentaba en la región, centrandó nuestro estudio en el análisis de las causas sociales relacionadas con este tipo de unión desde un enfoque antropológico y empleando herramientas de la demografía histórica.

PALABRAS CLAVE: Tlaxcala, demografía histórica, bautizos, hijos naturales.

## ABSTRACT

In this work, a study about “natural children” is presented, those children that were born between 1889 and 1892, to know the frequency and conditions under this type of births were presented in the region, focusing in the analysis of the anthropological meanings of free union and social consequences for those couples who didn't married and had children. The historical demographic tools were used to analyze 515 baptism registers from Santiago's parochial file of Tetla, municipality of Apizaco, Tlaxcala, which housed three small villages: Santiago Tetla, Santa María Texcalac and Piedras Negras.

KEY WORDS: Tlaxcala, historical demography, baptices, natural children.

## INTRODUCCIÓN

Los primeros registros o estadísticas vitales en territorio novohispano fueron llevados a cabo por la iglesia católica, quien se preocupó por registrar en una serie de libros todos los *eventos vitales*<sup>1</sup> de las poblaciones de esta nueva colonia, en lo que hoy conocemos como archivos parroquiales. Después del Concilio de Trento, en 1564, el registro de las almas se hacía con base en el *sacramento*<sup>2</sup> recibido y se anotaba en distintos libros siguiendo un formato que dejaban los obispos en las parroquias; en el caso de los bautizos, que son el centro de este estudio, éstos se registraban de acuerdo con su calidad, dependiendo de si la paternidad era legítima o ilegítima, o si se trataba de niños de padres desconocidos abandonados en las puertas de la iglesia (hijos de la iglesia y/o expósitos); este tipo de registro marcaba de cierta manera desde el nacimiento a los niños y limitaba su acceso a ciertas formas de vida social y económica (Malvido y Cuenya 1993: 17).

Por otro lado, el matrimonio es un acto público donde los contrayentes se comprometen a ayudarse mutuamente, a cohabitar, a guardarse fidelidad y a hacerse cargo de la posible prole; ya que siendo un acuerdo público todos los miembros de la comunidad saben que el hombre tiene compromiso con la mujer y viceversa. Y debido a la norma de fidelidad, la cópula sólo debía realizarse con el cónyuge propio, asegurándose así la certeza de la paternidad, de lo cual deriva la legitimidad de los hijos (Villafuerte 1994: 39,40).

La iglesia y la sociedad han influido en la forma en que las mujeres han visto y vivido el matrimonio, el cual ha sido considerado uno de los eventos más importantes en la vida de una mujer por las diversas implicaciones que conlleva; por ejemplo, marca el fin de la soltería y el inicio de la vida conyugal –apegada a los lineamientos del matrimonio cristiano–; sin embargo, no todas las doncellas se llegan a casar, ni todas las esposas cumplen las pesadas cargas del sacramento del matrimonio y aceptan los modelos propuestos por la Iglesia sin recurrir a otros comportamientos calificados como ilícitos, como la fornicación, el amancebamiento, el adulterio o el doble matrimonio (bigamia); vale la pena mencionar que si bien en los registros históricos la bigamia se observa

<sup>1</sup> Nacimiento, uniones y muerte.

<sup>2</sup> Bautizos, matrimonios y defunciones.

llevada a cabo por hombres, la presencia de la mujer ha sido también significativa (Enciso 1999: 115).

Evidencia así el hecho de que a pesar de que las normas sociales, familiares y legales pugnan por la práctica de una sexualidad lícita dentro del matrimonio santificado por la Iglesia, en la vida cotidiana siempre se presentan casos de fornicación ilícita, la cual por realizarse al margen de lo establecido acarrea, además de la deshonra familiar, el nacimiento ilegítimo de criaturas que a veces son rechazadas por la sociedad y en ocasiones incluso por sus mismos padres (Enciso 1999: 120).

Por otro lado, poco se sabe del rigor vigente en las sociedades rurales de finales del siglo XIX para calificar y estratificar a los individuos dependiendo de su nacimiento; sin embargo, en términos generales puede considerarse que, en la sociedad rural, el origen legítimo o ilegítimo de las personas era un elemento legal y social de gran peso que honraba a los infantes desde su nacimiento o, por el contrario, les imponía una marca negativa socialmente por el resto de su vida. Debido a lo anterior, las madres en algunos casos ocultaban la filiación del padre dando datos falsos u omitiéndolos; complicaban así la clasificación de la concepción del infante (Enciso 1999: 118).

Los registros parroquiales nos pueden brindar amplia información sobre las diversas situaciones que se daban en el interior de las familias, las formas de unión y la aceptación social de ellas. Por lo que el objetivo de este estudio es describir y analizar el registro de nacimientos ilegítimos en tres poblados de la región oriental del estado de Tlaxcala, México, con la finalidad de conocer con qué frecuencia se presentaba este tipo de registros y tratar de explicar algunas de sus posibles causas.

#### UBICACIÓN Y BREVE RESEÑA DE LA REGIÓN DE ESTUDIO

Los poblados de Santiago Tetla, Santa María Texcalac y la hacienda de Piedras Negras se encuentran localizados en la región oriental del estado de Tlaxcala, dentro del municipio de Apizaco, antes llamado Barrón Escandón (*Cuaderno Estadístico Municipal* 1993; Velasco 1995: 20).

Desde la época virreinal los poblados de la región iniciaron un notable cambio respecto a la distribución, crecimiento o desaparición de los asentamientos, ya sea por sus mismos reacomodos o por causa de

las epidemias que azotaron el estado, llegando a abandonarse poblados enteros o provocando que las haciendas llegaran a tener más habitantes que un pueblo, ya sea de manera permanente o como jornaleros itinerantes (Trautmann 1981: 31).

Esto último debido también, en gran parte, a que el trabajar en la hacienda ofrecía cierta seguridad, sobre todo garantía de trabajo, vivienda y alimentación, en comparación con las poblaciones campesinas que se encontraban un tanto a la deriva, ya que se veían más afectadas por crisis agrícolas, plagas, inundaciones, etcétera (García 1994: 352).

Durante el periodo comprendido en este estudio, Santiago Tetla era la cabecera municipal, ya que desde 1822 se le otorgó la categoría de municipio con facultad de autonomía, lo que le permitiría resolver mejor sus asuntos; por lo mismo, este asentamiento incremenó notablemente su tamaño en comparación con los dos anteriores; la mayor parte de la población en este lugar se empleaba como jornaleros en las haciendas cercanas o bien contaba con algún oficio, como eran: zapatero, tocinero, sastre, carnicero, arriero, por mencionar algunos. La parroquia de Santiago Tetla era el centro rector religioso, y por este motivo cuenta con archivos de las iglesias y pequeñas capillas de la región.

En cuanto a la hacienda de Piedras Negras, ésta ha sido una de las de mayor tradición en el estado; en sus inicios se dedicaba principalmente al cultivo de cebada, maíz, frijol, habas, trigo y chiles, así como a la fabricación de pulque; a finales del siglos XIX cambió de giro dedicándose de manera más intensiva a la ganadería y cría de toros de lidia. Debido al crecimiento de su población se construyó una capilla, la cual era visitada periódicamente por el párroco de la región para la celebración de matrimonios y bautizos (información obtenida del archivo parroquial).

Por otro lado, la población de Santa María Texcalac se dedicaba al trabajo del campo pero, debido a que las propiedades del suelo donde está ubicado el poblado son poco favorables para la siembra, en su mayoría tuvo que emplearse en las haciendas cercanas como jornaleros.

## MATERIAL Y MÉTODO

En esta investigación nos propusimos analizar el comportamiento de las uniones ilícitas en la región oriental del estado de Tlaxcala para el



periodo de 1889-1893, a través del estudio de los hijos registrados como naturales y teniendo como referencia los registros de hijos legítimos, de manera que lográramos un panorama más amplio de la forma en la que se estaban presentando las uniones y el registro de los nacimientos en los tres poblados seleccionados.

La idea original era estudiar un quinquenio pero, debido al subregistro, en 1888 se tuvo que anular este año, por lo que el análisis de las partidas de bautizos abarca únicamente los años comprendidos entre 1889-1892. En total se estudiaron los registros de 515 partidas procedentes del archivo parroquial de Santiago Tetla, correspondientes a 360 hijos legítimos y 155 hijos naturales. De éstas, el 49.7% (256/515) pertenecía al poblado de Santiago Tetla, el 26.4% (136/515) a Santa María Texcalac y el 23.8% (123/515) de la hacienda San Mateo Piedras Negras. Cabe señalar que el número de registros de la hacienda de San Mateo fue bastante elevado, debido a que ésta fue una de las más grandes de la región en cuanto a territorio y producción; por lo mismo, la población creció considerablemente equiparada con la del poblado de Santa María Texcalac.

La información de las partidas se vació en una cédula tomando en consideración los siguientes datos: lugar donde se efectuó el bautizo y sitio de nacimiento, nombre del bautizado, sexo, edad (años-mes-día), nombre de la madre y el padre, tipo de registro (hijo legítimo-hijo natural), nombre de los abuelos paternos y maternos, y por último, nombre de los padrinos. Datos que posteriormente se concentraron en una base para el análisis estadístico de la información, por medio del paquete SPSS versión 10 y Microsoft Excel 2002 versión 10. De igual importancia resultaron las fuentes históricas para la contextualización de los datos obtenidos de las partidas de nacimiento.

## RESULTADOS Y DISCUSIÓN

### **Santiago Tetla**

En este poblado, durante el periodo de tiempo que comprende este estudio encontramos que el mayor número de nacimientos se da en abril (13.7%); de manera que al hacer la regresión a las fechas de concepción

se observa que éstas se realizaban en el mes de julio, coincidiendo con la fiesta patronal de Santiago Tetla; mientras que el menor número de nacimientos se da en enero (3.8%). De manera que las concepciones se habrían dado en abril, época que concuerda con el inicio de la siembra del maíz y el haba, así como con la cosecha del trigo (cuadro 1).

Al analizar por separado las fechas de los nacimientos de acuerdo con el tipo de registro, se encontró que el mayor número de nacimientos

*Cuadro 1*

Distribución general de nacimientos sin importar el tipo de registro en los tres poblados, con base en el mes de nacimiento

|                   |            |   | Lugar de registro |                |                      |        |
|-------------------|------------|---|-------------------|----------------|----------------------|--------|
|                   |            |   | Santiago Tetla    | Piedras Negras | Santa María Texcalac | Total  |
| Mes de nacimiento | abril      | n | 36                | 15             | 15                   | 66     |
|                   |            | % | 13.7%             | 12.2%          | 11.6%                | 12.8%  |
|                   | agosto     | n | 25                | 6              | 12                   | 43     |
|                   |            | % | 9.5%              | 4.9%           | 9.3%                 | 8.3%   |
|                   | diciembre  | n | 33                | 11             | 9                    | 53     |
|                   |            | % | 12.5%             | 8.9%           | 7.0%                 | 10.3%  |
|                   | enero      | n | 10                | 17             | 14                   | 41     |
|                   |            | % | 3.8%              | 13.8%          | 10.9%                | 8.0%   |
|                   | febrero    | n | 21                | 8              | 10                   | 39     |
|                   |            | % | 8.0%              | 6.5%           | 7.8%                 | 7.6%   |
|                   | julio      | n | 10                | 9              | 8                    | 27     |
|                   |            | % | 3.8%              | 7.3%           | 6.2%                 | 5.2%   |
|                   | junio      | n | 29                | 11             | 6                    | 46     |
|                   |            | % | 11.0%             | 8.9%           | 4.7%                 | 8.9%   |
|                   | marzo      | n | 23                | 9              | 16                   | 48     |
|                   |            | % | 8.7%              | 7.3%           | 12.4%                | 9.3%   |
|                   | mayo       | n | 23                | 10             | 11                   | 44     |
|                   |            | % | 8.7%              | 8.1%           | 8.5%                 | 8.5%   |
|                   | noviembre  | n | 21                | 9              | 14                   | 44     |
|                   |            | % | 8.0%              | 7.3%           | 10.9%                | 8.5%   |
|                   | octubre    | n | 18                | 8              | 7                    | 33     |
|                   |            | % | 6.8%              | 6.5%           | 5.4%                 | 6.4%   |
|                   | septiembre | n | 14                | 10             | 7                    | 31     |
|                   |            | % | 5.3%              | 8.1%           | 5.4%                 | 6.0%   |
| Total             |            | n | 263               | 123            | 129                  | 515    |
|                   |            | % | 100.0%            | 100.0%         | 100.0%               | 100.0% |

legítimos se localizaba en diciembre (15.6%), con concepciones en el mes de marzo, fecha en la que la región se encuentra en pleno proceso de la siembra del maíz y la haba. Mientras que el menor número de nacimientos se observó en septiembre (1.9%), por lo que las concepciones se habrían dado en diciembre, mes en el que no hay ninguna actividad agrícola ni festiva y la gente se encuentra en sus casas (cuadro 2).

*Cuadro 2*

Distribución de los nacimientos de los hijos legítimos en los tres poblados respecto al mes de nacimiento

|                   |            | Lugar de registro |                |                      | Total  |        |
|-------------------|------------|-------------------|----------------|----------------------|--------|--------|
|                   |            | Santiago Tetla    | Piedras Negras | Santa María Texcalac |        |        |
| Mes de nacimiento | abril      | n                 | 20             | 13                   | 11     | 44     |
|                   |            | %                 | 13%            | 12.4%                | 10.9%  | 12.2%  |
|                   | agosto     | n                 | 14             | 3                    | 6      | 23     |
|                   |            | %                 | 9.1%           | 2.9%                 | 5.9%   | 12.2%  |
|                   | diciembre  | n                 | 24             | 11                   | 7      | 42     |
|                   |            | %                 | 15.6%          | 10.5%                | 6.9%   | 11.7%  |
|                   | enero      | n                 | 4              | 16                   | 10     | 30     |
|                   |            | %                 | 2.6%           | 15.2%                | 9.9%   | 8.3%   |
|                   | febrero    | n                 | 17             | 7                    | 7      | 31     |
|                   |            | %                 | 11.0%          | 6.7%                 | 6.9%   | 8.6%   |
|                   | julio      | n                 | 6              | 7                    | 7      | 20     |
|                   |            | %                 | 3.9%           | 6.7%                 | 6.9%   | 5.6%   |
|                   | junio      | n                 | 9              | 9                    | 4      | 22     |
|                   |            | %                 | 5.8%           | 8.6%                 | 4.0%   | 6.1%   |
|                   | marzo      | n                 | 13             | 7                    | 14     | 34     |
|                   |            | %                 | 9.3%           | 6.7%                 | 13.9%  | 9.4%   |
|                   | mayo       | n                 | 14             | 7                    | 11     | 32     |
|                   |            | %                 | 9.1%           | 6.7%                 | 10.9%  | 8.9%   |
|                   | noviembre  | n                 | 16             | 8                    | 11     | 35     |
|                   |            | %                 | 10.4%          | 7.6%                 | 10.9%  | 9.7%   |
|                   | octubre    | n                 | 14             | 8                    | 6      | 28     |
|                   |            | %                 | 9.1%           | 7.6%                 | 5.9%   | 7.8%   |
|                   | septiembre | n                 | 3              | 9                    | 7      | 19     |
|                   |            | %                 | 1.9%           | 8.6%                 | 6.9%   | 5.3%   |
| Total             |            | n                 | 154            | 105                  | 101    | 360    |
|                   |            | %                 | 100.0%         | 100.0%               | 100.0% | 100.0% |

La frecuencia más elevada de registros de hijos naturales o ilegítimos se dio en junio (18.3%), correspondiendo el momento de la concepción al mes de septiembre, fecha en la que da inicio la cosecha del trigo; mientras que el menor número de nacimientos lo encontramos en febrero (3.7%), julio (3.7%) y octubre (3.7%), con concepciones en mayo, octubre y enero, respectivamente; las dos primeras fechas coinciden con el inicio de la temporada de siembra de maíz, haba y trigo, mientras que la tercera no parece tener una relación aparente con ninguno de los eventos planteados en este trabajo (cuadro 3).

De manera que, en general, las concepciones de este poblado parecen relacionarse con actividades agrícolas o festivas. Al analizar las frecuencias por tipo de registro de nacimiento encontramos algunas diferencias interesantes, como el hecho de que las frecuencias más altas de concepción de hijos legítimos se da en época de siembras, en marzo; mientras que el número más grande de hijos naturales coincide con la temporada de cosecha de trigo, en septiembre. Por lo que los encuentros sexuales o uniones temporales se dan con mayor frecuencia durante la época en la que trabajan en el campo levantando la cosecha.

Las razones pueden ser varias: es posible que en la época de cosecha dispongan de mayor tiempo para interrelacionarse con su compañeros de trabajo durante sus actividades, comparada con la ardua tarea que requiere la preparación del terreno para la siembra y la siembra misma; otra posible razón es que durante la época de cosecha se requiere de una mayor cantidad de gente, ya que se tiene que levantar más rápido de manera que no se pierda, por lo que hay un mayor movimiento de gente de otros lugares; una tercera posibilidad la dan las fiestas que suele organizar el hacendado al final de la cosecha cuando ésta es más productiva, la cual da oportunidad de un mayor contacto entre los trabajadores.

### **Hacienda San Mateo Piedras Negras**

En esta hacienda el número más elevado de nacimiento lo encontramos en enero (13.8%) y el menor número en agosto (4.9%), por lo que las concepciones serían en abril y noviembre correspondientemente, meses que no muestran aparentemente relación con ninguna actividad agrícola o festividad (cuadro 1).

*Cuadro 3*  
 Concentración de datos de los hijos naturales y su relación con fechas agrícolas  
 y festividades del poblado de Santiago Tetla (1889-1892)

| Hijos naturales de Santiago Tetla |                         |               |          |                             |                            |  |
|-----------------------------------|-------------------------|---------------|----------|-----------------------------|----------------------------|--|
| <i>Fecha nacimiento</i>           | <i>Fecha concepción</i> | <i>Número</i> | <i>%</i> | <i>Calendario agrícola*</i> | <i>Calendario festivo*</i> |  |
| Enero                             | Abril                   | 6             | 5.55%    |                             |                            |  |
| Febrero                           | Mayo                    | 4             | 3.7%     | Siembra de maíz y haba      |                            |  |
| Marzo                             | Junio                   | 10            | 9.2%     |                             |                            |  |
| Abril                             | Julio                   | 16            | 14.7%    | Siembra de maíz y haba      | Fiesta patronal            |  |
| Mayo                              | Agosto                  | 9             | 8.3%     | Cosecha de trigo            |                            |  |
| Junio                             | Septiembre              | 20            | 18.3%    | Cosecha de maíz y haba      |                            |  |
| Julio                             | Octubre                 | 4             | 3.7%     | Siembra de trigo            |                            |  |
| Agosto                            | Noviembre               | 11            | 10.1%    |                             |                            |  |
| Septiembre                        | Diciembre               | 5             | 4.6%     |                             |                            |  |
| Octubre                           | Enero                   | 4             | 3.7%     |                             |                            |  |
| Noviembre                         | Febrero                 | 11            | 10.1%    |                             |                            |  |
| Diciembre                         | Marzo                   | 9             | 8.3%     |                             |                            |  |
|                                   | Total                   | 109           | 100%     |                             |                            |  |

\* En relación con la fecha de concepción

En lo tocante a los registros de hijos legítimos, el número más grande de éstos se observa en enero, 15.2%, y el menor en agosto, 2.9%, con concepciones en los meses de abril y noviembre (cuadro 2), coincidiendo la primer fecha de concepción con el inicio de la siembra de maíz y haba.

En el caso de los hijos naturales, el comportamiento es más bien homogéneo en el transcurso del año en comparación con los otros dos poblados, aunque destaca una frecuencia mayor en mayo (16.7%) y agosto (16.7%), con concepciones en agosto y noviembre, en donde sólo la primera concuerda con el inicio de la cosecha de trigo (cuadro 4). Por lo que en el caso del medio hacendario las relaciones parecerían presentarse de manera más uniforme. Aunque, al igual que en el caso de Santiago Tetla, hay una mayor frecuencia de concepciones de hijos legítimos en los meses de siembra de maíz y haba; mientras que la mayor frecuencia de concepciones de hijos naturales o ilegítimos se da en la cosecha de trigo.

### **Santa María Texcalac**

En Santa María Texcalac la mayor cantidad de registros se presentan en marzo (12.4%), por lo que el mes de concepción se localizaría en junio, época en la que se encuentran sembrando maíz y haba; mientras que el menor número de nacimientos se da en junio (4.7%), tratándose de concepciones del mes de septiembre, el cual coincide con la época de cosecha de cosecha de maíz y haba y la fiesta patronal del poblado (cuadro 1).

Al separar por tipo de registro los nacimientos encontramos que el número más grande de hijos legítimos en este poblado se ubica en marzo (13.9%) con fecha de concepción en junio, y el menor en junio (4%) con fecha de concepción en septiembre; de manera que la primera correspondería con la época de siembra de maíz y haba, y la segunda con el mes de la fiesta del santo patrono del pueblo (cuadro 2). En el caso de los registros de hijos naturales, éstos se presentaron con mayor frecuencia en agosto (21.4%) y con concepciones en noviembre; mientras que el menor número se dio en septiembre (0%) y octubre (3.6%), siendo la concepción en diciembre y enero respectivamente, épocas en las que no hay una relación aparente con ninguna actividad (cuadro 5).

## Cuadro 4

Concentración de datos de los hijos naturales y su relación con fechas agrícolas y festividades de la hacienda de San Mateo Piedra Negras (1889-1892)

| <b>Hijos Naturales de la Hacienda de San Mateo Piedras Negras (1889-1892)</b> |                         |               |          |                             |                            |
|---|-------------------------|---------------|----------|-----------------------------|----------------------------|
| <i>Fecha nacimiento</i>   | <i>Fecha concepción</i> | <i>Número</i> | <i>%</i> | <i>Calendario agrícola*</i> | <i>Calendario festivo*</i> |
| Enero   | Abril                   | 1             | 5.6%     |                             |                            |
| Febrero   | Mayo                    | 1             | 5.6%     | Siembra de maíz y haba      |                            |
| Marzo   | Junio                   | 2             | 11.1%    |                             |                            |
| Abril   | Julio                   | 2             | 11.1%    | Siembra de maíz y haba      | Fiesta patronal            |
| Mayo  | Agosto                  | 3             | 16.7%    | Cosecha de trigo            |                            |
| Junio   | Septiembre              | 2             | 11.1%    | Cosecha de maíz y haba      |                            |
| Julio   | Octubre                 | 2             | 11.1%    | Siembra de trigo            |                            |
| Agosto  | Noviembre               | 3             | 16.7%    |                             |                            |
| Septiembre  | Diciembre               | 1             | 5.6%     |                             |                            |
| Octubre   | Enero                   | 0             |          |                             |                            |
| Noviembre   | Febrero                 | 1             | 5.6%     |                             |                            |
| Diciembre   | Marzo                   | 0             | 0%       |                             |                            |
|   | Total                   | 18            | 100%     |                             |                            |

\* En relación con la fecha de concepción

En el caso de Santa María Texcalac, si bien se observa una mayor frecuencia de concepciones de hijos legítimos en la temporada de siembra al igual que en los dos poblados anteriores, con respecto a los hijos naturales no hay asociadas actividades agrícolas o festivas importantes en los meses de mayor concepción. Por lo que las uniones ilícitas que este poblado presenta responden a un factor distinto del observado en los otros dos lugares.

## DISCUSIÓN

Entre algunas de las observaciones acerca del comportamiento general de los poblados analizados en este trabajo encontramos que hay, en general, un mayor número de nacimientos (independientemente de si eran legítimos o naturales) en abril (12.8%), donde no hay ninguna actividad agrícola o festividad; mientras que el menor número de nacimientos se da en julio (5.2%; gráfica 1), en el periodo que termina la siembra del maíz y haba, que son los principales cultivos de la región oriental del estado de Tlaxcala; por lo que en las fechas en las que inicia el trabajo del campo los nacimientos disminuyen considerablemente. Sería también interesante analizar las partidas de defunción para ver si en estos meses de arduo trabajo hay pérdidas de embarazos.

La regresión a la fecha de concepción de estos nacimientos nos da un dato interesante: la frecuencia más elevada de concepciones la encontramos en julio (12.8%), durante uno de los primeros meses de la fase de siembra de los principales cultivos de la región, y la más baja en octubre (5.2%), cuando la siembra y cosecha han terminado (gráfica 2).

En cuanto al comportamiento de las concepciones de acuerdo con el tipo de registro, a primera vista la actitud de éstos se presenta claramente diferenciada, observándose en el caso de los hijos legítimos un incremento considerable en las concepciones en los primeros meses del año, cuando no hay actividades agrícolas o festividades; así como un descenso en abril, para reponerse y comenzar a elevarse nuevamente en los siguientes dos meses, observándose el pico más grande en julio, cuando inicia la temporada de siembra y es la fiesta del santo patrono de Santiago Tetla; para, por último, darse una abrupta caída en las concepciones a partir de agosto, al iniciar la cosecha de trigo (gráfica 3).



*Cuadro 5*  
 Concentración de datos de los hijos naturales y su relación con fechas agrícolas y festividades  
 del poblado de Santa María Texcalac (1889-1892)

| Hijos Naturales de Santa María Texcalac (1889-1892) |                         |               |          |                             |                            |
|---|-------------------------|---------------|----------|-----------------------------|----------------------------|
| <i>Fecha nacimiento</i>                             | <i>Fecha concepción</i> | <i>Número</i> | <i>%</i> | <i>Calendario agrícola*</i> | <i>Calendario festivo*</i> |
| Enero   | Abril                   | 4             | 4.3%     |                             |                            |
| Febrero   | Mayo                    | 3             | 10.7%    | Siembra de maíz y haba      |                            |
| Marzo   | Junio                   | 2             | 7.1%     |                             |                            |
| Abril   | Julio                   | 4             | 14.3%    | Siembra de maíz y haba      | Fiesta patronal            |
| Mayo  | Agosto                  | 0             |          | Cosecha de trigo            |                            |
| Junio   | Septiembre              | 2             | 7.1%     | Cosecha de maíz y haba      |                            |
| Julio   | Octubre                 | 1             | 3.6%     | Siembra de trigo            |                            |
| Agosto  | Noviembre               | 6             | 21.4%    |                             |                            |
| Septiembre  | Diciembre               | 0             |          |                             |                            |
| Octubre   | Enero                   | 1             | 3.6%     |                             |                            |
| Noviembre   | Febrero                 | 3             | 10.7%    |                             |                            |
| Diciembre   | Marzo                   | 2             | 7.1%     |                             |                            |
|   | Total                   | 28            | 100%     |                             |                            |

\* En relación con la fecha de concepción

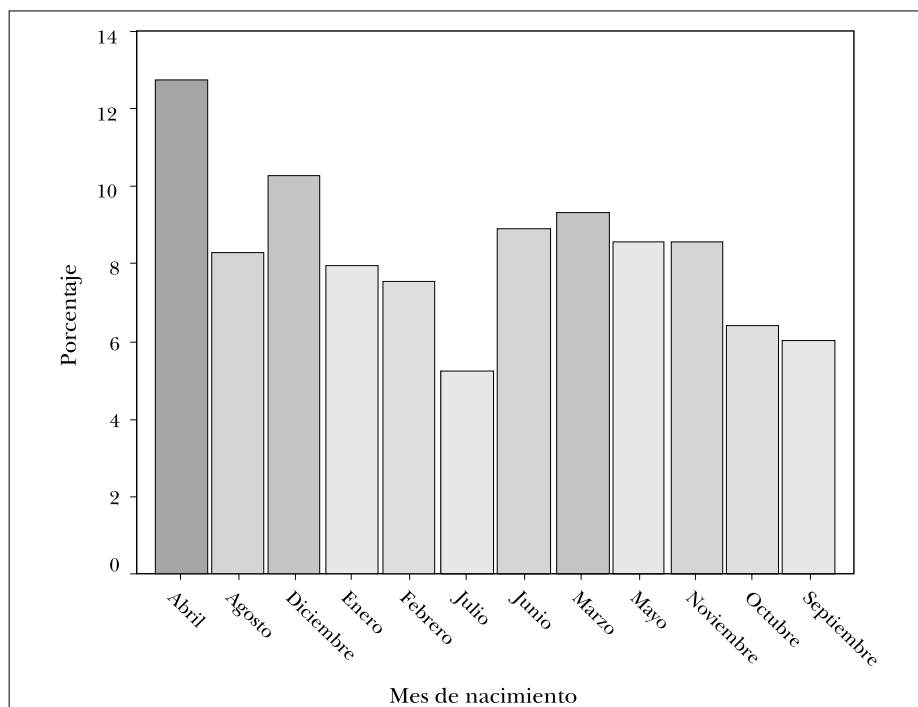

*Gráfica 1.* Distribución general de nacimientos por mes en los tres poblados (sin diferenciar hijos legítimos e ilegítimos).

Mientras en los hijos naturales la mayor frecuencia de nacimientos se da a partir de la segunda mitad del año, que es cuando inicia el periodo agrícola; con dos importantes picos en los meses de julio y septiembre, que coinciden con la fiestas de los santos patronos del poblado de Santiago Tetla y el de Santa María Texcalac y la hacienda de San Mateo Piedra Negras; de manera que las festividades al igual que los ciclos agrícolas parecen tener una estrecha relación con las concepciones en la región (gráfica 3).

Debemos reconocer que en las sociedades rurales, donde la vida cotidiana es agotadora, los periodos de trabajo son considerablemente amplios y contrastan con los momentos en los que se puede tener un poco de recreación o diversión; por lo que las fiestas patronales son tan esperadas, ya que éstas brindan un espacio de convivencia, y son fechas

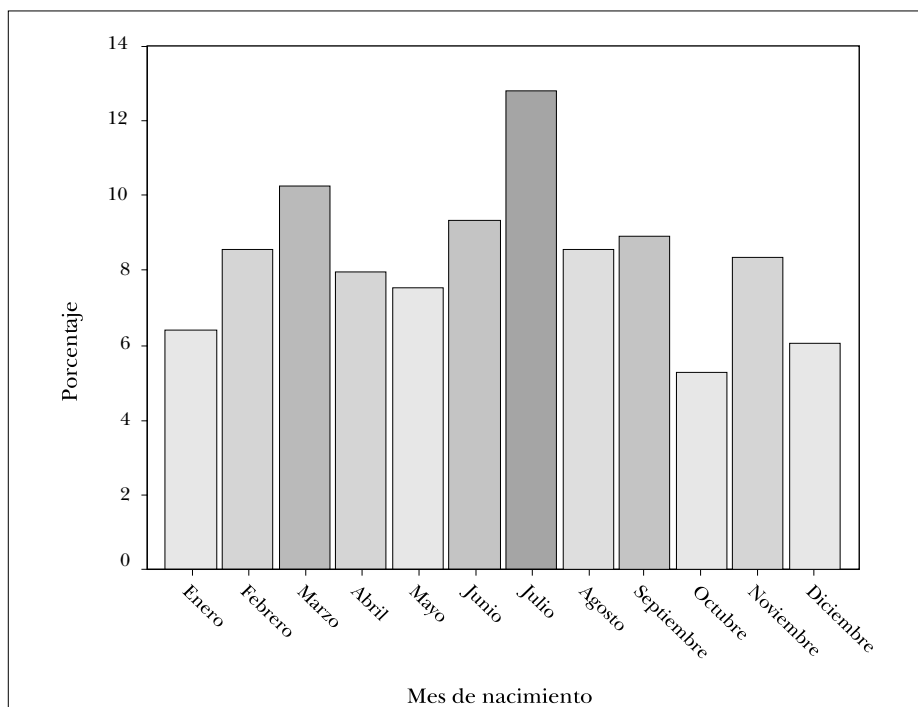

*Gráfica 2.* Distribución general del mes de concepción en los tres poblados (sin diferenciar hijos legítimos e ilegítimos).

que en las poblaciones analizadas coinciden con un incremento en el número de concepciones. Con base en las diferencias observadas en las frecuencias de concepciones de acuerdo con el tipo de registro, encontramos también que durante la época de siembra las concepciones de hijos legítimos se incrementan, de manera que pareciera haber una menor afluencia de personas ajenas a la localidad; mientras que en el caso de las concepciones, éstas se incrementan en la temporada de cosecha, cuando pudiera haber un movimiento más grande de gente de otros poblados, que favorecen una mayor cantidad de encuentros ocasionales o ilícitos.

En cuanto a la considerable cantidad de hijos naturales en el registro de la región, quizás podría deberse a que la mayoría de los pobladores se empleaban como jornaleros en las diversas haciendas localizadas en

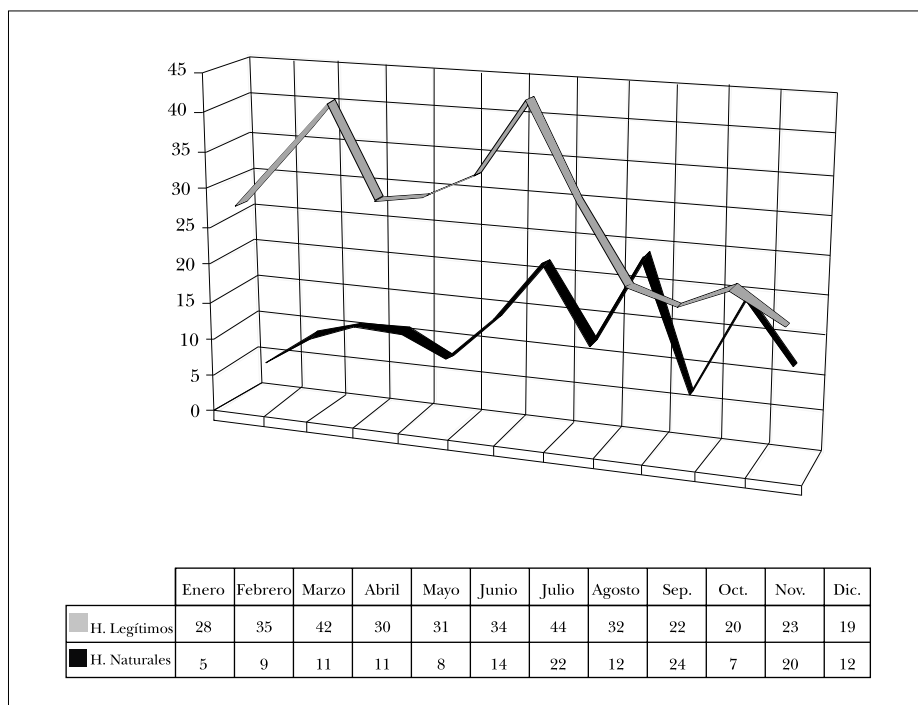

Gráfica 3. Distribución de hijos legítimos y naturales con base en la fecha de concepción.

los alrededores, de manera que sus actividades cotidianas estaban influenciadas por los ciclos agrícolas y estos espacios de trabajo permitían un mayor acercamiento entre los trabajadores ya que convivían en este medio durante largos periodos de tiempo, lo que facilita una mayor cantidad de uniones temporales, que terminan junto con los periodos de cosecha o siembra, cuando los trabajadores temporales regresan a su sitio de origen o bien en busca de otro lugar de trabajo.

En el caso de la hacienda Piedras negras encontramos peculiaridades relacionadas quizás con el medio hacendario, debido a que una gran cantidad de registros de hijos naturales cuentan con información relativa a los padres (ambos originarios de la hacienda), tal vez porque una hacienda es un espacio relativamente pequeño donde la mayoría de las personas se conocen y es más difícil negar la paternidad;

al contrario de lo encontrado en poblados como Tetla, donde la mayoría de los registros no cuentan con los datos del padre y la única que asiste al registro del infante es la madre, a veces proveniente de poblados más lejanos, quien se traslada a Tetla para el registro de sus hijos. En Santa María Texcalac llama la atención el hecho de que la gente se traslade de su pueblo para registrar a sus hijos, de manera que si bien “pecaran” al unirse ilícitamente con una pareja, se preocupaban por llevar a bautizar a su hijo.

Alrededor de 1888 comenzó la ampliación del tramo ferroviario Apizaco-Chiautempan, lo que contribuyó a un desarrollo considerable en la región ya que se instalaron diversos servicios y comercios, y se ampliaron las vías de comunicación (Nava 1985:12). Este hecho trajo consigo la movilización de una mayor cantidad de gente hacia la región, lo cual pudo ser un factor más que contribuyó a la formación de nuevas uniones esporádicas y permanentes, y a lo que quizás responda en parte el comportamiento de los registros de nacimientos observados en este estudio.

## COMENTARIOS FINALES

Esta investigación trata de asociar las dinámicas poblacionales con su contexto histórico, social y económico, y de esta manera dar una posible explicación a los cambios que suceden en el interior de una población, en particular en las uniones familiares a través del nacimiento de hijos ilegítimos. La familia ha sido un importante objeto de estudio de la antropología, siendo estudiada desde diferentes perspectivas con la finalidad de conocer su estructura y dinámica.

En el caso de los poblados analizados en este trabajo, acciones como por ejemplo la instauración del tren y el sistema de trabajo parecieran tener un efecto importante en los eventos demográficos de esta región. Antes de que se instaurara el tramo ferroviario México-Veracruz, las poblaciones cercanas realizaban trabajos relacionados con el campo; en el caso particular de Texcalac varios de sus pobladores se emplearon como obreros en las vías férreas; muy probablemente la instauración del tramo ferroviario trajo consigo gran movimiento económico y poblacional en la región de estudio.

Las fiestas patronales, así como la convivencia prolongada en los espacios de trabajo, desempeñaron un papel muy importante, ya que permitían que las personas se relacionaran por más tiempo y se propiciara un mayor número de uniones, lo cual se ve reflejado en el gran número de concepciones asociadas con fechas relacionadas con este tipo de eventos.

Otro dato interesante que se refleja en los registros de bautizos de hijos naturales es el asociado con la importancia dada a este sacramento, ya que las parejas, a pesar de no cumplir con los mandatos de la Iglesia relacionados con el matrimonio, se preocupaban siempre por bautizar a los hijos y, en el caso de las uniones esporádicas que daban como resultado un hijo, las madres se preocupaban de igual manera por registrar a sus vástagos en la Iglesia en los primeros meses de vida, viajando incluso a otros poblados para hacer el registro, quizás en un intento de quitar el estigma que acarrea el tener hijos fuera del matrimonio.

Los eventos demográficos, como son: nacimientos, defunciones, migraciones, etcétera, están estrechamente vinculados con el medio ambiente, actividad económica, forma de vida y situaciones históricas, entre otros; por lo que deben ser estudiados considerando siempre estos aspectos para así tratar de entender los cambios sociales que la modifican.

## **Agradecimientos**

Queremos agradecer especialmente la amabilidad del párroco de la iglesia de Santiago Tetla, Manuel Zamora, por su amabilidad y las facilidades que brindó para la revisión de los archivos parroquiales durante esta investigación.

## **REFERENCIAS**

ENCISO ROJAS, DOLORES

- 1999 Desacato y apego a las pautas matrimoniales. Tres casos de polian-  
dria del siglo XVIII, *Del dicho al hecho. Transgresiones y pautas cultu-  
rales en la Nueva España*, INAH, México: 115-134.

FLORES CANO, ENRIQUE Y ELSA MALVIDO (COMPILADORES)

- 1982 *Ensayos sobre la historia de las epidemias en México*, dos tomos, Colección Salud y Seguridad Social, Serie Historia, IMSS, México.

FUENTES DE PRIMERA MANO

Archivo parroquial de Santiago Tetla Tlaxcala. Libros de bautizos de hijos legítimos y naturales de 1889 a 1892. Libro # 42 hijos naturales bautizados de 1889-1892, foliado de 1-28. Libros # 44 hijos legítimos y naturales bautizados de 1896- 1898, foliado de 1-48.

GARCÍA ACOSTA, VIRGINIA

- 1994 Las catástrofes agrícolas y sus efectos en la alimentación, escasez y carestía de maíz, trigo y carne en el México central a fines de la época colonial, Doode, S. y E. P. Pérez (coords.), *Sociedad, economía y cultura alimentaria*, CIESAS, México.

LOUIS, HENRY

- 1983 *Manual de demografía histórica, Técnicas de análisis*, Editorial Crítica, Barcelona.

MALVIDO, ELSA Y ÁNGEL CUENYA

- 1993 Los registros parroquiales o estadísticas Vitales, Malvido, E. y M. A. Cuenya (comps.), *Demografía histórica de México: siglos XVI-XIX*, Instituto Mora-Universidad Autónoma Metropolitana, Antologías Universitarias, México: 17-18.

NAVA, LUIS

- 1985 *Historia de Apizaco. Tlaxcala*, Editorial del Gobierno del Estado de Tlaxcala, México.

ROBERTO ROWLAND

- 1993 Población, familia y sociedad, P. Gonzalbo (comp.), *Historia de la familia en México*, Antologías Universitarias, Instituto de investigaciones José María Luis Mora, México: 31-42.

TRAUTMANN, WOLFGANG

- 1981 Las transformaciones en el paisaje cultural de Tlaxcala durante la época colonial, Worsbaden, F. y S. Verlang (comps.), *Comunicaciones* núm. 18, Fundación Alemana para la investigación científica en Puebla, México.

## VELASCO L. ALONSO

- 1995 *Geografía y estadística del estado de Tlaxcala*, versión facsimilar del original, publicado en 1892, editado por el gobierno del estado de Tlaxcala, México.

## VILLAFUERTE GARCÍA, LOURDES

- 1994 *Matrimonio y grupos sociales, ciudad de México, siglos XVII*. INAH, México: 39-48.